

2021年度 事業報告書

(2021年4月1日～2022年3月31日)

 埼玉県理容美容専門学校

目 次

I. 法人の概要

- 1 法人の名称等 P4
- 2 法人事務所及び学校所在地 P4
- 3 建学の精神・教育方針 P4～P5
- 4 学校法人の沿革 P5
- 5 設置する課程・学科等の状況 P6
- 6 理事役員・評議員・教職員の概要 P7
 - (1) 理事役員
 - (2) 評議員
 - (3) 教職員
- 7 学校への案内図 P8

II. 事業の概要

- 1 専門課程の概要 P9
- 2 募集活動 P9～P11
 - (1) 入学者の受入れ方針
 - (2) 定員 / 募集要項
 - (3) 入試情報
 - (4) 入学受験
 - (5) 体験入学実績
 - (6) ガイダンス実績

- (7) 資料請求実績

3 教育活動 P11～P19

- (1) 教育活動のあらまし
- (2) カリキュラム
- (3) シラバス/授業計画
- (4) 成績評価基準
- (5) 資格取得
- (6) 国家試験

4 学生支援 P19～P20

- (1) 学習サポート体制
- (2) 生徒の生活相談
- (3) 修学支援・奨学金制度
- (4) 就職

5 卒業生支援 P21

6 教育環境の整備 P21

7 通信課程・通信修得者課程 P21～P23

- (1) 定員/募集要項
- (2) 入試情報
- (3) カリキュラム
- (4) シラバス
- (5) 国家試験

Ⅲ. 財務の概要

1 学校の財務 P24～P28

- (1) 貸借対照表
- (2) 資金収支計算書
- (3) 事業活動収支決算書
- (4) 監査報告書

I 法人の概要

1 法人の名称等

【設置者】：学校法人 埼玉県理容美容専門学校

【代表】：理事長 高野春夫

【学校名】：埼玉県理容美容専門学校

【校長】：高野春夫

2 法人事務所及び学校所在地

【住所】：〒330-0074 埼玉県さいたま市浦和区北浦和 5-4-24

【TEL】：048-822-1333

【URL】：http://sairibi.com

3 建学の精神・教育方針

(建学の精神)

本校は、理容師・美容師に必要な専門技能の修得を通じて「社会に貢献できる健全な職業人」を養成するという建学の精神のもと、1953年創立しました。

創立以来、次の「教育方針」に基づき有意な人材の育成を目指し、地域社会の発展に貢献して参ります。



(教育方針)

本校は理容業・美容業を通して社会に貢献し、生涯にわたって向上心を持つ人材を育成する為、就職後の定着と高度な技術修得に向けての産学のリレーションを作り、市場において必要とされる技術及びサービスについて常に実践的な学びを提供します。

- (1) 人格を陶冶し、教養を高め豊かな人間性を育成する。
- (2) 理容師・美容師に必要な専門技術と理論を修得させる。
- (3) 職業教育を通じて、社会の発展に貢献できる能力の育成と技術の向上に努め、明日の業界を先導する実践力を育成する。

4 学校法人の沿革

年 月 日	沿 革
昭和 28 年 5 月 7 日	埼玉県知事より各種学校として認可を受ける。
昭和 28 年 6 月 29 日	厚生大臣より理容師・美容師養成施設として指定を受ける。
昭和 28 年 7 月 1 日	浦和市北浦和県庁内仮校舎にて開校する。 学校名を埼玉県高等理容美容学校とする。
昭和 29 年 5 月 31 日	厚生大臣より通信課程設置について承認を受ける。
昭和 29 年 6 月 21 日	大宮市に新校舎を建設移転する。
昭和 29 年 8 月 5 日	埼玉県知事より準学校法人設立について認可を受ける。
昭和 56 年 2 月 9 日	浦和市北浦和に新校舎を建設移転する。
昭和 56 年 3 月 31 日	埼玉県知事より専修学校として認可を受ける。 学校名を埼玉県理容美容専門学校とする。
平成 10 年 3 月 1 日	校舎増改築竣工
平成 10 年 4 月 1 日	厚生大臣より新制度に基づく理容師・美容師養成施設として指定を受ける。
平成 12 年 2 月 8 日	文部大臣より専門課程の修了者に対する「専門士」の称号付与を認める告示を受ける。
平成 28 年 2 月 19 日	文部科学大臣より職業実践専門課程としての認定を受ける。
平成 30 年 3 月 23 日	通信課程に理容修得者課程・美容修得者課程を置く。
令和元年 9 月 20 日	埼玉県知事より修学支援新制度の要件を満たしていることの確認を受ける。

5 設置する課程・学科等の状況

昼間課程

(2021.5.1現在)

学科名	学年	定員	在籍者数	学級数
理容科	1年69期	20名	20名	1
	2年68期	36名	32名	1
美容科	1年69期	120名	121名	3
	2年68期	108名	101名	3
計		284名	274名	8

学科名	期	定員	在籍者数
理容科	18期	20名	6名
	19期	20名	9名
	20期	20名	11名
	21期	10名	5名
美容科	18期	25名	15名
	19期	25名	16名
	20期	25名	23名
	21期	30名	15名
修得者課程 理容科	20期	12名	3名
	21期	10名	5名
修得者課程 美容科	20期	15名	3名
	21期	10名	7名
計		222名	118名

※18期は2021年9月で卒業

6 理事役員・評議員・教職員の概要

2022年3月31日現在の役員及び評議員並びに教職員の概要は次の通りです。

(1) 理事役員

役職名	氏名	選任区分	任期
理事長	高野 春夫	理事会選任	令和3年6月29日～令和6年6月28日
副理事長	若山 有	理事会選任	令和3年6月29日～令和6年6月28日
理事	佐々木 裕之	理事会選任	令和3年6月29日～令和6年6月28日
理事	柏 明	評議員会選任	令和3年6月29日～令和6年6月28日
理事	白岩 一雄	評議員会選任	令和3年6月29日～令和6年6月28日
理事	増村 信雄	理事会選任	令和3年6月29日～令和6年6月28日
監事	慶野 好三	理事会選任	令和3年6月29日～令和6年6月28日
監事	山本 泰生	理事会選任	令和3年6月29日～令和6年6月28日
評議員	大木 一平	理事会選任	令和3年6月29日～令和6年6月28日
評議員	山村 貞子	理事会選任	令和3年6月29日～令和6年6月28日
評議員	黒沼 雅子	理事会選任	令和3年6月29日～令和6年6月28日
評議員	黒須 一彦	理事会選任	令和3年6月29日～令和6年6月28日
評議員	作田 寛一	理事会選任	令和3年6月29日～令和6年6月28日
評議員	長田 一也	理事会選任	令和3年6月29日～令和6年6月28日
評議員	齊藤 登	理事会選任	令和3年6月29日～令和6年6月28日
評議員	佐藤 直人	理事会選任	令和3年6月29日～令和6年6月28日
評議員	若林 一樹	理事会選任	令和3年6月29日～令和6年6月28日
評議員	島田 美紀	評議員会選任	令和3年6月29日～令和6年6月28日
評議員	本橋 孝則	評議員会選任	令和3年6月29日～令和6年6月28日

(2) 評議員

評議員の定数は17名で実数は16名。任期は3年間です。

(3) 教職員

専任教員人数・講師人数

専任教員人数	講師人数
19名	24名

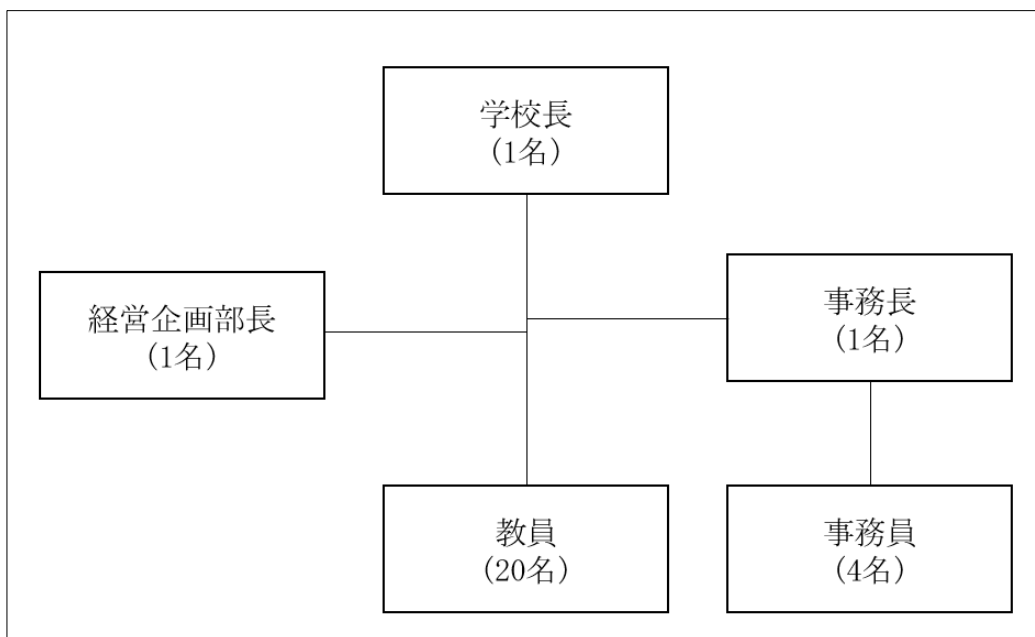

7 学校への案内図

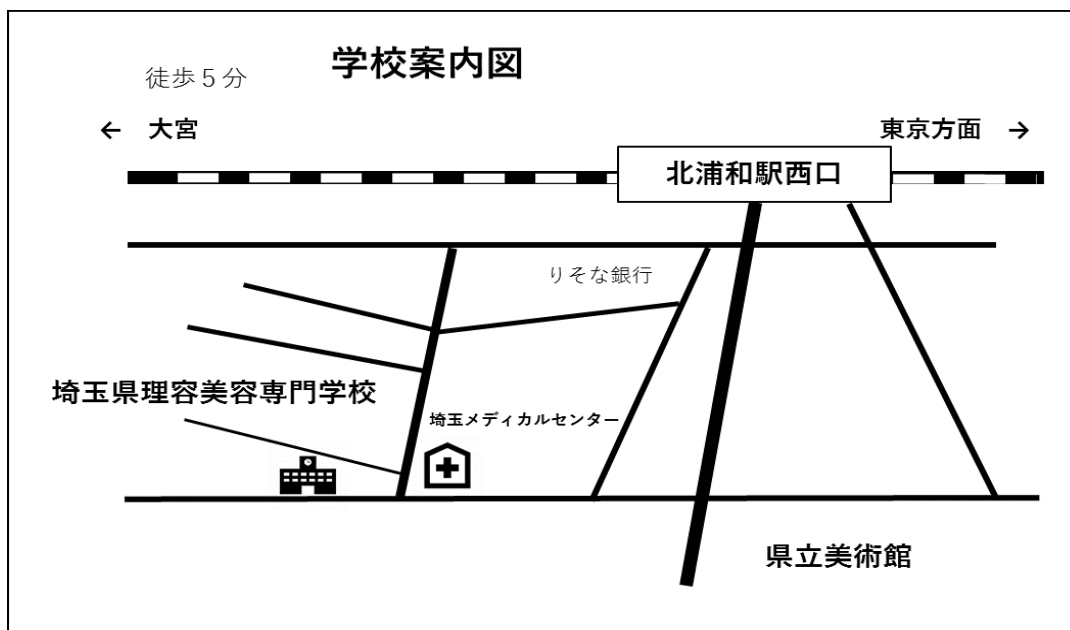

II 事業の概要

1 専門課程の概要

本校の昼間課程は、専修学校の中でも高卒以上が入学資格となる「専門課程」となります。

文部科学省より職業実践専門課程の認定を受けている為、卒業時には「専門士」の称号が付与されます。学歴は短大卒と同等となるので、4年生大学には3年次から編入可能です。

また、厚生労働大臣認可である理容師・美容師養成指定校の為、2年間で免許を受験するにあたり必要な2,010時間以上のカリキュラムを行います。

2 募集活動

(1) 入学者の受入れ方針

Admission Policies of SAIRIBI

<アドミッション・ポリシー>

- 1、建学の精神を理解し、学則を遵守できる人
- 2、理容師・美容師の国家資格を取得して業に就く意志のある人
- 3、美と健康に興味を持ち、業を通じて人を笑顔に、人を幸せにしたいという、おもてなしの心と奉仕の心を持って行動できる人

(2) 定員 / 募集要項

【昼間課程】

学科名	修業年数	取得資格	総定員	入学定員
理容科	2年	理容師	40名	20名
美容科	2年	美容師	240名	120名

(3) 入試情報

昼間課程における入試方法は下記4つになります。

- ・学校推薦型選抜(指定校推薦・公募推薦)
- ・総合型選抜(AO選抜)
- ・一般選抜
- ・特別選抜(社会人・留学生)

(4) 入学受験

2021年度 昼間課程の入学試験結果は下記の通りです。

学科名	受験者数	合格者数	不合格者数	倍率
理 容 科	21 名	20 名	1 名	1.05 倍
美 容 科	129 名	120 名	9 名	1.08 倍
合 計	151 名	140 名	10 名	1.08 倍

(5) 体験入学実績

2021年度 体験入学実績は下記の通りです。

- ・体験入学リピート参加率は20.5%
- ・Unique457名のうち118名(26%)が出願



開催日	申込人数	参加者数	欠席数
2021/5/15	47 名	42 名	5 名
2021/6/20	144 名	122 名	22 名
2021/7/25 AM	85 名	67 名	18 名
2021/7/25 PM	86 名	67 名	19 名
2021/8/10	115 名	89 名	26 名
2021/8/21 AM	90 名	73 名	17 名
2021/8/21 PM	81 名	61 名	20 名
合 計(unique)	648 名(457 名)	521 名(457 名)	127 名

(6) ガイダンス実績

2021年度 各代理店を通じ、ガイダンス実績回数は下記の通りです。

種類	3年	2年	1年	その他	合計
ガイダンス	43	34	30		107
WEBガイダンス	1	1	1		3
会場ガイダンス				1	1
パネルディスカッション			8		8
模擬授業	1	18	6		25
面接指導	13	1			14
ビジネスマナー	1				1
バス見学	1	1			2
調べ学習	1	8	1	2	12
映像ガイダンス			1		1
合計	61	63	47	3	174

(7) 資料請求実績

・2021年度 各代理店を通じ、本校に寄せられた資料請求件数は合計1,006件でした。

3 教育活動

本校は、文部科学省職業実践専門課程の認定を受けており、様々な企業等と密接に連携を行い、現場経験の豊富な教員が、現場の技術に沿った内容の教育を行うことにより、ヘアスタイリストはもちろん、アイリスト、メイク、ネイル、エステ、ブライダル、シェービング技術等、最新の実務の知識・技術・技能を身に付ける事ができます。

本校で登録している職業実践専門課程の課目は、『総合技術』・『日本文化』・『社会福祉』などです。

総合技術では、実務力と創造力の習得を目標としており、日本文化ではおもてなしの心を学び、社会福祉ではおもいやりの心を学びます。



また、国家試験サポート体制も万全です。長年、積み重ねた指導ノウハウとベテランの教員がしっかりサポートしているので、高い国家試験合格率を誇ります。



(1) 教育活動のあらまし

本校では、年間を通じて様々なイベントが催されます。おもてなしの心と奉仕の心を育てるために大切な「季節の行事」は、学生にとって、コミュニケーション能力を身につける貴重な機会となります。

2021年度においては、新型コロナウイルスの影響により、行事やイベントなど感染対策を行いながら開催致しました。

① 入学式(2021年4月6日)

新入学の季節、桜の香りに包まれ新しい学校生活が始まります。新入生ガイダンスでは授業カリキュラムの確認、実習道具の配布等、これからはじまる学校生活に必要な準備をします。



② 感謝祭(2021年10月30日)

日ごろのお礼を込め開催する感謝祭。家族や友人、地域の皆様を招いてヘアやメイク、ネイルの模擬サロンを開きます。ハロウィンの時期の開催のため、仮装も楽しめるイベントで盛り上がります。

密の回避を行う為、二部制での開催となりました。



③ ヘアショーフェスタ(2021年11月17日)

年に1度、2年生がクラスごとに技術や世界観を競い合うヘアショー。彩の国さいたま芸術劇場のステージで表現されるファッション、ヘアメイク、音楽と光に注目が集まります。



④ 国家試験(2022年2月2日 実技 / 2022年3月6日 筆記)

昼間課程生2年間の締めくくり。2月に実技、3月に筆記を受験します。合否発表は3月末です。



⑤ 校内競技会(2021年3月3日、3月4日)

1年生の3月に実施する校内競技会。これまで1年間かけて磨き上げてきたセンスと技術を互いに競い合います。

【 Another World (異世界・別世界) 】をテーマに、全員参加のワインディング競技、選択競技としてアップスタイル部門・カットカラースタイル部門・ネイルアート部門・まつげエクステ部門・クラシカルバック部門・浴衣着付け部門で行いました。



⑥ 卒業式(2021年3月17日)

教育課程を全て修了したことを認定する「卒業証書授与式」。卒業式で晴れて理美容の世界へと旅立ちます。

新型コロナウイルス感染症対策とし、生徒と学校関係者のみで式典を埼玉会館にて実施しました。



(2) カリキュラム

2021年度 昼間課程のカリキュラムは下記の通りです。

・専門課程（1・2学年 理容科）

教育課目		単位数				計		
		1学年		2学年				
		単位数	時数	単位数	時数	単位数	時数	
必修 課 目	関係法規・制度	1単位	30時間			1単位	30時間	
	衛生管理	1単位	30時間	2単位	60時間	3単位	90時間	
	保健	1単位	30時間	2単位	60時間	3単位	90時間	
	化粧品化学	1単位	30時間	1単位	30時間	2単位	60時間	
	文化論	1単位	30時間	1単位	30時間	2単位	60時間	
	理容技術理論	3単位	90時間	2単位	60時間	5単位	150時間	
	運営管理			1単位	30時間	1単位	30時間	
	理容実習	14単位	420時間	16単位	480時間	30単位	900時間	
	計	22単位	660時間	25単位	750時間	47単位	1,410時間	
選 択 課 目	一般 課 目	社会科学	1単位	30時間			1単位	30時間
		社会福祉	2単位	60時間	2単位	60時間	4単位	120時間
		計	3単位	90時間	2単位	60時間	5単位	150時間
	専 門 教 育 課 目	サロンワーク	1単位	30時間	1単位	30時間	2単位	60時間
		理容ケア	6単位	180時間			6単位	180時間
		毛髪科学	2単位	60時間			2単位	60時間
		総合技術			3単位	90時間	3単位	90時間
		総合演習			2単位	60時間	2単位	60時間
		計	9単位	270時間	6単位	180時間	15単位	450時間
	計	12単位	360時間	8単位	240時間	20単位	600時間	
	合 計		34単位	1,020時間	33単位	990時間	67単位	2,010時間

・専門課程（1・2 学年 美容科）

教育 課 目		単 位 数				計		
		1 学年		2 学年				
		単位数	時 数	単位数	時 数	単位数	時 数	
必 修 課 目	関係法規・制度	1 単位	30 時間			1 単位	30 時間	
	衛生管理	1 単位	30 時間	2 単位	60 時間	3 単位	90 時間	
	保健	1 単位	30 時間	2 単位	60 時間	3 単位	90 時間	
	化粧品化学	1 単位	30 時間	1 単位	30 時間	2 単位	60 時間	
	文化論	1 単位	30 時間	1 単位	30 時間	2 単位	60 時間	
	美容技術理論	3 単位	90 時間	2 単位	60 時間	5 単位	150 時間	
	運営管理			1 単位	30 時間	1 単位	30 時間	
	美容実習	14 単位	420 時間	16 単位	480 時間	30 単位	900 時間	
	計	22 単位	660 時間	25 単位	750 時間	47 単位	1,410 時間	
選 択 課 目	一 般 課 目	社会科学	1 単位	30 時間			1 単位	30 時間
		日本文化	2 単位	60 時間	2 単位	60 時間	4 単位	120 時間
		計	3 単位	90 時間	2 単位	60 時間	5 単位	150 時間
	専 門 教 育 課 目	サロンワーク	1 単位	30 時間	1 単位	30 時間	2 単位	60 時間
		美容ケア	6 単位	180 時間			6 単位	180 時間
		毛髪科学	2 単位	60 時間			2 単位	60 時間
		総合技術			3 単位	90 時間	3 単位	90 時間
		総合演習			2 単位	60 時間	2 単位	60 時間
		計	9 単位	270 時間	6 単位	180 時間	15 単位	450 時間
	計	12 単位	360 時間	8 単位	240 時間	20 単位	600 時間	
	合 計	34 単位	1,020 時間	33 単位	990 時間	67 単位	2,010 時間	

(3) シラバス/授業計画

2021年度 時間割表例

1年		1組 (理容科)	2組 (美容科)	3組 (美容科)	4組 (美容科)	5組 (美容科)
9:00 ～ 10:40	1限	実習	関係法規	社会科学	毛髪科学	日本文化
		実習	関係法規	社会科学	毛髪科学	日本文化
10:50 ～ 12:30	2限	実習	社会科学	毛髪科学	日本文化	美容ケア
		実習	社会科学	毛髪科学	日本文化	美容ケア
12:30 ～ 13:10	～ 昼 休 憩 ～					
13:10 ～ 14:50	3限	社会科学	実習	関係法規	美容ケア	毛髪科学
		社会科学	実習	関係法規	美容ケア	毛髪科学

※シラバスはH.P参照 (<https://r.goope.jp/penginweb/free/syllabus2020>)

(4) 成績評価基準

成績の評価は、試験成績、平常の成績、出席状況等を統合し判定する。

成績の評価は次の通りとし、A、B、C、D及びEを合格とし判定の単位を与える。

評価	評点	G P
A	90～100点	4
B	80～89点	3
C	70～79点	2
D	60～69点	1
E	追試試験及び再試験合格者	1
F	59点以下	0
放棄	0点	0

放棄とは、授業の3分の1を超えて授業に出席せず、又は前条に定める試験を受けなかった場合をいう。

成績の評価がFや放棄など不合格になった科目は、追試試験及び再試験を受検し合格すれば改めて履修することができる。

平均評価点は、生徒が受講した個々の授業の成績評価を総合した達成度の測定は、次の算式で求める平均評価点(GPA: Grade Point Average)によって行う。

平均評価点 = ((Aの単位数×4+Bの単位数×3+Cの単位数×2+Dの単位数×1+Eの単

位数×1)／(総登録単位数))

(5) 資格取得

【理容科】

- ・理容師免許
- ・色彩検定（公益社団法人色彩検定協会）
- ・JNEC ネイリスト技能検定 3 級（公益財団法人日本ネイリスト検定試験センター）
- ・JNEC ネイリスト技能検定 2 級（公益財団法人日本ネイリスト検定試験センター）
- ・JNA ジェルネイル技能検定（NPO 法人 日本ネイリスト協会）
- ・日本化粧品検定（日本化粧品検定協会）

【美容科】

- ・美容師免許
- ・色彩検定（公益社団法人色彩検定協会）
- ・JNEC ネイリスト技能検定 3 級（公益財団法人日本ネイリスト検定試験センター）
- ・JNEC ネイリスト技能検定 2 級（公益財団法人日本ネイリスト検定試験センター）
- ・JNA ジェルネイル技能検定（NPO 法人 日本ネイリスト協会）
- ・SBS メイクディレクター検定（全日本美容業生活衛生同業組合連合会）
- ・SBS エステディレクター検定（全日本美容業生活衛生同業組合連合会）
- ・日本化粧品検定（日本化粧品検定協会）

(6) 国家試験

理美容に関わる仕事の絶対的センターは「理・美容師免許」。国家試験でもあるこのライセンス取得が本校の柱です。

実技では定期的に、本番の試験を想定した模擬試験を実施し、本番さながらの緊張感と雰囲気を経験し、試験当日に生徒が本来の力を発揮できる教育内容にしています。



学科試験においても、年 3 回の模擬試験を実施しています。問題数や出題傾向など実際の試験を想定して作成しており、各科目の担当教員が傾向やポイントを分析して指導して

います。

2021年度 国家試験結果(2022年3月)

昼間課程

昼間課程									
理容科	受験者数	合格者数	合格率	実技			学科		
	30名	30名	100%	受験者数	合格者数	合格率	受験者数	合格者数	合格率
				30名	30名	100%	30名	30名	100%
美容科	受験者数	合格者数	合格率	実技			学科		
	100名	98名	98%	受験者数	合格者数	合格率	受験者数	合格者数	合格率
				100名	98名	98.0%	100名	100名	100%

4 学生支援

(1) 学習サポート体制

本校では、理容師免許・美容師免許だけでなく、様々な検定や資格にチャレンジできる体制をとっています。

ネイル、メイク、エステなどの専門的な検定や資格から、近年需要の高い化粧品や色彩の検定や資格も取得することができます。

各専門分野を得意とする講師が授業外で講習会を開き、試験に臨める体制をとっています。

他にも、就職活動や現場に入ってから役立つ、撮影のスキルなど、現場経験豊富な教員が放課後に特別講習を行うなど授業外でもノウハウを惜しみなく指導してくれる講師がいることも本校の特徴です。



(2) 生徒の生活相談

2年間の学校生活では、不安や悩みなど様々な問題が起こるものですが、本校では気軽に相談できる環境があります。担任はもちろん、専門に資格を修得した職員も在籍しております。安心して学校生活を過ごせる環境作りに力を入れております。



(3) 修学支援・奨学金制度

本校では、学生の学費負担を軽減する制度を積極的に採用しています。2019年から高等教育の修学支援新制度の利用が可能になり、学費面で進学への夢を断念しないよう、生徒に寄り添った学費サポートを行っています。

(4) 就職

就職に関する支援体制も充実しており、キャリアガイダンスの実施や生徒の個別相談にも対応しております。

常時2,000社以上の求人をキープしています。

2021年度 昼間課程の卒業生数と就職実績

学科名	卒業生数	就職希望者	就職者数	就職率
理容科	20名	19名	19名	95%
美容科	99名	92名	92名	93%
合計	119名	111名	111名	93.3%

5 卒業生支援

本校では1953年の創立以来、2万人を超える卒業生を社会に輩出し、様々の現場で活躍しています。卒業してからも学校との繋がりを大切にし、卒業後の進路変更やキャリアアップについても支援体制を充実させています。

6 教育環境の整備

2020年度からの新型コロナウイルス感染症の蔓延により、私達の生活様式は様変わりしました。

本校では3密回避の一環として、WEB授業を導入しました。WEB授業実施にあたり、インターネット環境整備と、撮影機材整備の導入や改善に力を入れました。

撮影環境を向上させることにより、学生にWEB授業でも今までと同じように学べる環境を用意することができました。

授業内容などを動画データとして活用して、手元の技術や細く繊細な動きを重複して見て学べる環境を整えました。これにより、生徒の理解度が上がり、技術の向上に役立っております。

また、生徒が登校の際は、安全に授業ができるよう、消毒や検温、フェイスシールドの採用だけでなく、生徒並びに教職員の一斉【抗体検査】の実施をしました。

まだ先行きが不透明な時代ですが、如何なる状況にも万全の対応が出来る環境整備を進めて参ります。

7 通信課程・通信修得者課程

本校では昼間の専門課程とは別に、理容室・美容室に就業者が対象である3年制の通信課程と、現在理容師免許や美容師免許を取得している人が、さらにもう一方の免許取得が可能な1年6ヶ月制の通信修得者課程を設けています。

通信課程・通信修得者課程ともに、通常の学習はテキストを読み、自主学習をして期日までにレポートを提出することで単位を取得します。3月と7月にスクーリングとして2～3週間学校に登校して授業を受け免許取得を目指します。

(1) 定員/募集要項 【通信課程 及び 修得者課程】

学科名	修業年数	取得資格	入学定員	入学資格
理容科	3年	理容師	24名	理容又は美容所 就業
美容科	3年	美容師	30名	
理容修得者	1年6ヶ月	美容師	10名	理容師資格あり
美容修得者	1年6ヶ月	理容師	15名	美容師資格あり

(2) 入試情報

通信課程・通信修得者課程の入試方法は【一般入試】のみです。

(3) カリキュラム

【通信課程カリキュラム】

教科科目	指導時間数
関係法規・制度	10時間以上
衛生管理	30時間以上
保健	30時間以上
化粧品化学	30時間以上
文化論	10時間以上
理容・美容技術理論	5時間以上
運営管理	5時間以上
理容・美容実習	175時間以上
選択科目（毛髪科学）	5時間以上
合計	300時間以上

※高等課程の者については現代社会・化学・保健の教科科目も受講する必要があります。

【通信修得者課程カリキュラム】

教科科目	指導時間数
理容・美容技術理論	10時間以上
理容・美容実習	225時間以上
選択科目（総合技術）	5時間以上
合計	240時間以上

(4) シラバス

2021 年度 時間割例

		通信 (理容科)	通信 (美容科)	通信修得者 (理容科)	通信修得者 (美容科)
9:00 ～ 10:40	1 限	実習	関係法規	実習	実習
		実習	関係法規	実習	実習
10:50 ～ 12:30	2 限	実習	社会科学	実習	実習
		実習	社会科学	実習	実習
12:30 ～ 13:10	～ 昼 休 憩 ～				
13:10 ～ 14:50	3 限	社会科学	実習	理論	理論
		社会科学	実習	理論	理論

(5) 2021 年度 国家試験結果(2021 年 9 月)

通信課程

通 信 課 程						
理容科	実技試験			学科試験		
	受験者数	合格者数	合格率	受験者数	合格者数	合格率
	5 名	5 名	100%	5 名	5 名	100%
美容科	実技試験			学科試験		
	受験者数	合格者数	合格率	受験者数	合格者数	合格率
	13 名	13 名	100%	13 名	9 名	69.2%

通信修得者課程

通 信 修 得 者 課 程						
理容科	実技試験			学科試験		
	受験者数	合格者数	合格率	受験者数	合格者数	合格率
	2 名	2 名	100%	2 名	2 名	100%
美容科	実技試験			学科試験		
	受験者数	合格者数	合格率	受験者数	合格者数	合格率
	3 名	3 名	100%	3 名	2 名	66.6%

Ⅲ 財務の概要

1 学校の財務

【財務状況】

財務について、期中において学校の運営方針に基づいて予算・収支計画を策定しています。また、執行状況についても毎月、会計事務所の精査を受けており、年一回監事による監査を実施しています。

2021年度、財務状況に関しては下記(1)～(4)の通りです。

(1) 【貸借対照表】

貸借対照表

(2022年3月31日)

(単位 円)

資 産 の 部			
科 目	本年度末	前年度末	増 減
固定資産	3,451,398,588	2,107,064,993	1,344,333,595
有形固定資産	3,043,714,315	1,734,244,720	1,309,469,595
土地	1,035,839,282	1,035,839,282	0
建物	1,871,881,619	218,804,085	1,653,077,534
構築物	30,884,294	2,109,650	28,774,644
機器備品	96,675,412	2,152,201	94,523,211
図書	8,433,708	8,319,502	114,206
車両	0	0	0
建設仮勘定	0	467,020,000	△ 467,020,000
特定資産	355,044,821	322,622,821	32,422,000
第2号基本金引当特定資産	0	0	0
第3号基本金引当特定資産	0	0	0
退職給与引当特定資産	71,605,500	67,121,000	4,484,500
減価償却引当特定資産	259,965,681	232,028,181	27,937,500
施設設備引当特定資産	23,473,640	23,473,640	0
その他の特定資産	0	0	0
その他の固定資産	52,639,452	50,197,452	2,442,000
借地権	0	0	0
電話加入権	164,452	164,452	0
施設利用権	2,442,000	0	2,442,000
ソフトウェア	0	0	0
有価証券	50,000,000	50,000,000	0
収益事業元入金	0	0	0
長期貸付金	0	0	0
敷金	33,000	33,000	0
出資金	0	0	0
流動資産	155,937,774	233,142,420	△ 77,204,646
現金預金	149,949,438	227,661,421	△ 77,711,983
未収入金	37,000	44,000	△ 7,000
貯蔵品	5,619,018	4,972,110	646,908
短期貸付金	0	0	0
有価証券	0	0	0
前払金	332,318	464,889	△ 132,571
立替金	0	0	0
仮払金	0	0	0
資産の部合計	3,607,336,362	2,340,207,413	1,267,128,949

負債の部			
科 目	本年度末	前年度末	増 減
固定負債	1,263,898,600	67,121,000	1,196,777,600
長期借入金	1,200,000,000	0	1,200,000,000
学校債	0	0	0
長期未払金	0	0	0
退職給与引当金	63,898,600	67,121,000	△ 3,222,400
長期預り金	0	0	0
流動負債	164,518,959	109,810,287	54,708,672
短期借入金	0	0	0
短期学校債	0	0	0
手形債務	0	0	0
未払金	66,402,593	5,150,043	61,252,550
前受金	87,471,960	92,799,170	△ 5,327,210
預り金	10,644,406	11,861,074	△ 1,216,668
仮受金	0	0	0
負債の部合計	1,428,417,559	176,931,287	1,251,486,272
純資産の部			
科 目	本年度末	前年度末	増 減
基本金	2,503,924,776	2,379,905,000	124,019,776
第1号基本金	2,472,815,649	2,348,795,873	124,019,776
第2号基本金	30,600,000	30,600,000	0
第3号基本金	0	0	0
第4号基本金	509,127	509,127	0
繰越収支差額	△ 325,005,973	△ 216,628,874	△ 108,377,099
翌年度繰越収支差額	△ 325,005,973	△ 216,628,874	△ 108,377,099
純資産の部合計	2,178,918,803	2,163,276,126	15,642,677
負債及び純資産の部合計	3,607,336,362	2,340,207,413	1,267,128,949
注 記			
・ 減価償却額の累計額の合計額	626,494,882 円		
・ 徴収不能引当金の合計額	0 円		
・ 担保に供されている資産の種類及び額は、次の通りである。			
土地	1,035,839,282 円		
建物	1,871,881,619 円		

(2) 【資金収支計算書】

2021年度資金収支決算書				
2021年4月 1日から				
2022年3月31日まで				
学校法人名 埼玉県理容美容専門学校				
(単位：円)				
収入の部				
科 目	予算額	決算額	差異	備考
学生生徒等納付金収入	304,883,000	310,741,550	△ 5,858,550	
手数料収入	960,000	1,008,300	△ 48,300	
寄付金収入	6,500,000	2,869,000	3,631,000	
補助金収入	22,547,000	22,093,200	453,800	
資産売却収入	0	0	0	
付随事業・収益事業収入	2,100,000	2,569,868	△ 469,868	
受取利息・配当金収入	200,000	124,851	75,149	
雑収入	700,000	1,343,563	△ 643,563	
借入金等収入	1,200,000,000	1,200,000,000	0	
前受金収入	87,981,000	87,471,960	509,040	
その他の収入	243,104,000	10,688,406	232,415,594	
資金収入調整勘定	△ 93,099,170	△ 92,836,170	△ 263,000	
前年度繰越支払資金	227,661,421	227,661,421	0	
収入の部合計	2,003,537,251	1,773,735,949	229,801,302	
支出の部				
科 目	予算額	決算額	差異	備考
人件費支出	198,000,000	180,807,929	17,192,071	
経費支出	144,530,000	133,310,856	11,219,144	
借入金等利息支出	3,500,000	3,409,997	90,003	
借入金等返済支出	0	0	0	
施設関係支出	1,314,400,000	1,267,478,520	46,921,480	
設備関係支出	57,700,000	55,881,256	1,818,744	
資産運用支出	34,500,000	32,422,000	2,078,000	
その他の支出	18,111,117	17,343,435	767,682	
〔予備費〕	0	0	0	経費支出へ5,000,000使用
資金支出調整勘定	△ 4,464,889	△ 66,867,482	62,402,593	
翌年度繰越支払資金	237,261,023	149,949,438	87,311,585	
支出の部合計	2,003,537,251	1,773,735,949	229,801,302	

(3) 【事業活動収支決算書】

2021年度事業活動収支決算書

2021年4月 1日から

2022年3月31日まで

学校法人名 埼玉県理容美容専門学校

(単位：円)

科 目		予算額	決算額	差異	備考
教育活動収入	学生生徒等納付金	304,883,000	310,741,550	△ 5,858,550	
	手数料	960,000	1,008,300	△ 48,300	
	寄付金	1,500,000	2,429,000	△ 929,000	
	経常費等補助金	22,547,000	22,093,200	453,800	
	付随事業収入	2,100,000	3,348,278	△ 1,248,278	
	雑収入	13,700,000	9,050,463	4,649,537	
	教育活動収入計	345,690,000	348,670,791	△ 2,980,791	
教育活動支出	科 目	予算額	決算額	差異	備考
	人件費	202,500,000	185,292,429	17,207,571	
	経費	196,330,000	145,660,539	50,669,461	
	徴収不能額等	0	0	0	
	教育活動支出計	398,830,000	330,952,968	67,877,032	
教育活動収支差額		△ 53,140,000	17,717,823	△ 70,857,823	
教育活動外収入	科 目	予算額	決算額	差異	備考
	受取利息・配当金	200,000	124,851	75,149	
	その他の教育活動外収入	0	0	0	
教育活動外収入計		200,000	124,851	75,149	
教育活動外支出	科 目	予算額	決算額	差異	備考
	借入金等利息	3,500,000	3,409,997	90,003	
	その他の教育活動外支出	0	0	0	
教育活動外支出計		3,500,000	3,409,997	90,003	
教育活動外収支差額		△ 3,300,000	△ 3,285,146	△ 14,854	
経常収支差額		△ 56,440,000	14,432,677	△ 70,872,677	
特別収入	科 目	予算額	決算額	差異	備考
	資産売却差額	0	0	0	
	その他の特別収入	5,000,000	1,210,000	3,790,000	
	特別収入計	5,000,000	1,210,000	3,790,000	
特別支出	科 目	予算額	決算額	差異	備考
	資産処分差額	0	0	0	
	その他の特別支出	0	0	0	
特別支出計		0	0	0	
特別収支差額		5,000,000	1,210,000	3,790,000	
〔予備費〕		0	0	0	経費へ5,000,000使用
基本金組入前当年度収支差額		△ 51,440,000	15,642,677	△ 67,082,677	
基本金組入額合計		△ 200,000,000	△ 124,019,776	△ 75,980,224	
当年度収支差額		△ 251,440,000	△ 108,377,099	△ 143,062,901	
前年度繰越収支差額		△ 216,628,874	△ 216,628,874	0	
基本金取崩額		0	0	0	
翌年度繰越収支差額		△ 468,068,874	△ 325,005,973	△ 143,062,901	
(参考)					
事業活動収入計		350,890,000	350,005,642	884,358	
事業活動支出計		402,330,000	334,362,965	67,967,035	
事業活動収入計 - 事業活動支出計		△ 51,440,000	15,642,677	△ 67,082,677	

(4) 【監査報告書】

監査報告書

2022年5月6日

学校法人 埼玉県理容美容専門学校

理事会 御中

評議員会 御中

私たち監事は、私立学校法第37条第3項及び学校法人埼玉県理容美容専門学校寄附行為第15条の規定に基づき、同学校法人の2021年度（2021年4月1日から2022年3月31日まで）における業務若しくは財産の状況及び計算書類（資金収支計算書、事業活動収支決算書、貸借対照表並びに附属明細表）又は理事の業務執行の状況について監査を行いました。

その結果、上記の計算書類は学校法人会計基準に準拠しており、学校法人埼玉県理容美容専門学校の2022年3月31日現在の財産の状況及び同日をもって終了する会計年度の経営状況を適正に表示しているものと認めました。併せて業務執行状況に関する不正の行為又は法令若しくは寄附行為に違反する重大な事実のないことを確認いたしました。

学校法人 埼玉県理容美容専門学校

監事 山本 泰生 

監事 細川 修 